盛京時報

民國五年 大正五年 (陰一月八日 陽二月十三日)

價目 本地 每張銅幣五枚每月七角五 外埠 郵費每月九角 全年五元全年九元五
告白 一行五號字十六字起碼登資一(日每行四角登長期刊資面議)
刊例 一中日大祭日禮拜日之翌日

發行人 佐藤善雄　編輯人 菊池良二　印刷人 山本竹松

發行所 盛京時報社 奉天大西門外大什字街路北 電話 日二二四番 中一六八號

支局 大阪北區堂島仲町一丁目五十番地 盛京時報大阪支局 電話三八一九番

來稿

論口總統組織暗殺隊之非（昨）

（鉄肖子稿）

故口氏以爲 積派 既稱兵反抗。吾可出師征伐。名正言順。莫敢我何。至消派既無何等舉動。又不能以利誘。復不能以刑懾。若仍聽其自然生存。恐終不免有齎盜糧之患。故不如用暗殺之策。一網打盡之。今可以杜庶人之議。後可以免子孫之憂。一舉兩得。我何樂而又不爲也耶。準斯以言。是口氏之用心非不苦矣。策劃非不善矣。庸詎知天下之人。不贊成帝制者。爾能盡誅滅之乎。即曰能之。試問爾獨夫一人。能自立爲一國乎。口氏口氏。爾自壞汝長城。斵喪元良。不畏天命。不惜人言。其虎狼之心。亦不過毒如斯矣。

雖然。天下之人不畏死也。天下之人亦好殺也。其所以相顧而不敢爲者。特以有國法在耳。今口氏因爲私故。竟不惜首先違法。暗殺賢能。則人民不知其用意之所在。但見被殺者是無辜受害。殺之者又法外逍遙。彼必以爲今之天下。殺人而竟無罪。仇於我者亦可竟殺之矣。如是上行下效。一唱百和。吾恐中國將來相傾相軋。相殘相殺之風。日熾一日。勢必至人將相食而後已矣。且不止此也。國法既廢。則人不知尊卑。行刺有賞。則民唯利是圖。不但口氏可以餞僱人殺人。苟過錢之多者。人亦可以僱人轉殺口氏。蓋殺口氏。非殺總統。此天道好還之理。錙珠不爽。不然。新華宮之謀害。何以不見於疇昔。而適生於今日。此非明証乎。書曰。上有好者下必有甚焉。吾知此風一開。則將來天下之人。欲殺口氏者。必較口氏之欲殺他人爲更甚且急矣。然口氏素以政治外交大家自命也。何以丁此人神共怒。親衆離叛之日。尚不知反本。而必以此手段。謀害異己。殆亦爲欲登大位。而不得不出此窮計耳。吾故曰。口氏之計左計毒計窮。皆由於帝王之慾熏。

雜錄

政事堂議覆優禮嵩山四友之奏摺

袁氏欲爲皇帝對于清室舊臣中之有氣節者未便令其稱臣特頒嵩山照影於徐趙李張四公名曰嵩山四友以期籠絡關於優禮之處著政事堂議覆現經政事堂遵議優禮六條奏批照准其議覆優禮之原摺及批令條例如下

▲原摺 國務卿奏爲遵議優禮嵩山四友條例恭摺仰祈 聖鑒事上年十二月二十一日欽奉 策令自古創業之主類皆眷懷故舊累分言特布衣昆季之歡太史客星之奏流傳簡冊異代同符徐世昌趙爾巽李經羲張謇皆以德行勛猷久負重望在當代爲人倫之表在藐躬爲道義之交雖高蹈大年不復勞以朝請而國有大政當就諮詢既望敷陳尤資責難匡予不逮即所以保我黎民元老壯猷綢繋至大茲特頒嵩山照影各一名曰嵩山四友用堅白首之盟岡賓無尊之慕以尊顧有其喻予懷應如何優禮之處並著政事堂具議以聞此令等因欽遵到堂仰見我 皇上篤故崇賢莫名欽佩竊維放勳登庸雅契箕山之客重華在位緬交石戶之農古禮難徵書闕有間若桐瀨釣臾客犯紫微之星衡山逸人民號白衣之相王顯則折節爲戲賈耽則解帶寫誠情雖恰於素交禮尙疏於特議未有眷懷中笠 渥沛綵綸 篤誼薄於雲天 宸章炳於日月如我 朝之盛者也謹按當今之法度參酌賓從之儀文酌累名分之隆仍在尊卑之義條爲六事揚我休明民所歸心不遺故舊 有大事必諮老成人對承明之廬追陪玄武之觀啓 箋而宣進持蓮炬以送歸是以留侯借箸常食可籌主爵入朝非冠不見是曰燕見其義一也安車蒲輪所以禮高士賜杖錫履所以恤耆年徒行非大夫所堪筋力非老者之禮是以李綱步輿時至閣下山濤小轎還出宮中是曰賜輿其義二也南陽躬耕無求於聞達東山不出實係望於倉生義在輔仁寧忘濟世凡民生休戚國勢安危隨時敷陳不拘程式是以便宜陳事既可通乎下情養老乞言庶有徵於仆籍是曰箋啓其義三也賜紓之館欵若平生懸車之例寬朝請若便布衣之好强爲章甫之班餘與則傷耆舊之情脫略則損朝義之尊是以何點便見每於華林御園鄰傍朝別置蓬萊書閣是曰免朝其義四也吹笙鼓瑟魏武所以作歌鞠躬當輔參晃因而致辭若與分廷之公讌雖仲舊日之懷是以楚門一行敬穆生之高節唐[illegible]和靖之雅游是曰特羅其義五也冥鴻野鶴本無塵世之需求叢桂幽蘭終念山河之[illegible]蹇供職君之蜂蜜[illegible]仲叔之豬肝[illegible]重解推抑亦義闕[illegible]勸是以黄金[illegible]則疏廣以告歸珠屢三十餘朱英爲上客是日優給其義六典臣齊再三討論衆議僉符侚荷 恩旛垂爲典令史冊傳仙黄裳錫九龍門燭王藉甚搢紳望者登難比殊榮曲江升七賞之賜豈云優賚所有遵議優禮嵩山四友條例緣由理合恭摺繕具清單伏乞 皇上聖鑒訓示謹奏

▲批令 所議條件均屬周妥莫魏文遷式之誠符周兄盍簪之契梁張惇史矜式國人爰創制以乞言勵優賢而闡善以視後廷靈壽未謝朝班洛社丹青距闕國典玆盛事實軼前修其飭有司具禮以行並發此令

▲條例

(一)燕見 爾白大計願述情欵均許隨時自請入對延見於便殿行一鞠躬禮 上答禮賜坐賜茶稱名不臣迎送於門內如 上就見於其家迎送皆肅立於大門之外

(一)賜輿 延見時得乘坐四人肩輿直至內宮門外下輿

(一)箋啓 特賜啓事小章一方玉質鐫紐文曰某某啓事不論何事均得隨時修箋鈐章入告

(一)免朝 國有慶典免其列班朝賀仍許隨時入賀於便殿

(一)特獎 外[illegible]公宴均免參列 上隨時親設特饗其席列坐以燕樂之

(一)優給 按照原俸優予年祿(如舊任某職即支某職之俸) 所司按月致送以資供給

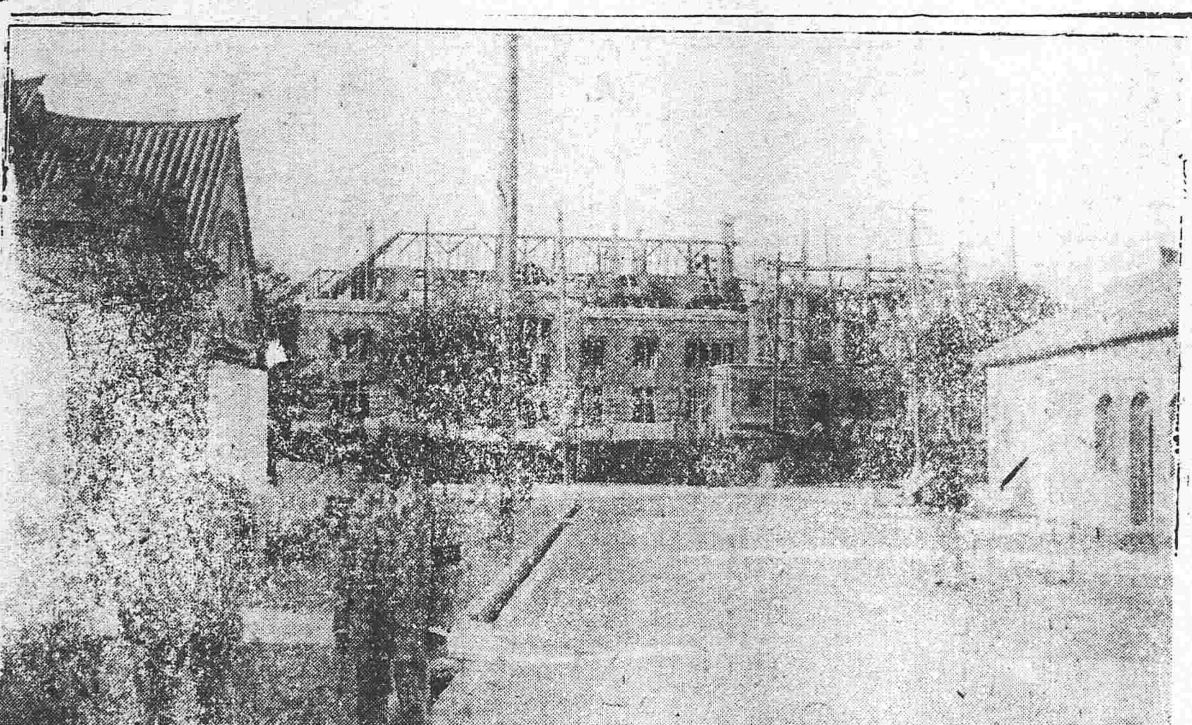

泰烟歷霞（濟南大明湖）

奇情短篇

老陰少陽 (二)

踞石

橫豎他已沒有丈夫我娶來給你做媳婦好麼。桂哥點頭示意。登時紓服了許多看官你打量這婦人是何等家勢原來他是當地壚商何某之妻名喚李月仙。年已三十有二矣他丈夫三年前染疫物故翁姑早沒遺下百萬家貲盡落在這婦人掌握。何某在生之日與桂哥父親亦有交情。彼此往來桂哥之父也曾見過這婦人數次近來因爲他家無男子。是以過從漸漸疎淡然。那情懷之病無論甚麼名醫國手若遇着了這個症候斷非用尋常藥石所能調治若要求他速愈。祇有心病還須心藥醫這個方法桂哥現在病勢雖然略減一點但仍是昏沉床褥尚未復元而且他自父母答應娶這雖兒之後便不肯服藥。天天催促他父母遣媒前往說親。他父心中暗忖雖然彼此家勢相當但年紀相差太遠若遣媒妁撮合。倘月仙不肯承認豈不害了自家兒子。況且婦人情性。最難捉摸他自夫故之後。并無再醮風聲傳到外間驟然勸他改嫁如係貞節婦人一定要碰釘子。那時反爲不美看來此事祇可智取斷難直接去兜惹於是籌思一計囑咐他老妻買辦許多禮物親自前往何家探問月仙月仙接着十分歡喜忙着厨中備筵欵待席間宋氏夫人依着家主之計詭說家中現了一位算命先生能知過去未來。斷人禍福非常靈驗眞是神仙一樣并引許多憑証讒得天花乱墜月仙信以爲然便將生辰八字說與夫人央他回家煩這位先生一算宋婦人假推年老記憶不住在懷中取出庚帖交與月仙着他自己將年月日時謄在裡面月仙不知是計接在手中寫畢交他宋夫人見月仙頭上簪了一股白玉釵便乘機誇奬一番并微露垂涎之意月仙慨然拔下相贈宋夫人亦脫了一雙翡翠鈿相報月仙再三謙讓方纔戴在手中宋夫人遂興辭而去翌日月仙備禮乘輿到宋府答拜夫人留在家中設局手談要至黃昏月仙便要辭去夫人堅意挽留下榻作良夜談隨喚人佈席酒至半酣夫人屛退侍婢乃離席倒拜於地乞其援救桂哥性命月仙大驚忙問原由夫人遂將在園中偸看玉容回家染着單思症候現在懨懨一息求發慈悲并言老身祇此一子倘有不測宋門便絕後根月仙聞言板着面孔說道此乃令郎公心術不端自作多情所致與奴家有甚相干夫人當求名醫與他調理奴乃良家孀婦非若青樓妓女之隨便輸身言罷拂袖欲去夫人急牽其袂按令就坐隨曰此雖豚兒孽由自作救人一命勝造七級浮屠娘子何忍心斬人之嗣而自圖淸淨耶娘子有親筆年庚及頭上玉釵落在老身手裡且宋家聘禮亦戴在娘子身上汝若執意不從惟有訴諸公堂聽官裁判看那時娘子能洗脫否月仙此時方知墮入圈套追悔無及口共心齊不能置辯眼看着夫人不勝羞怯忙倒在他懷裏掩面撒嬌夫人知已允肯拉他起來叫聲好媳婦月仙僅合一婆字便咽住不言

火險告白

啟者弊行經理火險已有年矣因今推廣交易起見左添承保 市貨 屋產 家私衣箱 煤房貨物等件凡遇不測立照即章賠償毫無延悞如蒙商賜顧者請移玉弊行面議可也至於保棧開列於左

保頭等平房 每壹千元 六元
保二等平房 每壹千元 八元
保頭等房內存貨 每壹千元 十元
保二等房內存貨 每壹千元 十二元

代理 明治火險公司
代理 日本火險公司
代理 共同火險公司
代理 東京火險公司

三井洋行 奉天大西關 電話 中國一一五五號 日本二一二號 日本三一五號

滿鐵定期船大連出帆廣告

青島寄港
神戶丸 每星期五(正午開)青島寄港 (六、五〇〇噸)(由上海復航時直放大連)
榊丸 每星期二(正午開)上海直行 (五、〇〇〇噸)(由上海復航時寄港青島)
以上兩船均設有無綫電信機

香港廣東直航
泰陽丸 (二月上旬)
泰平丸 (二月下旬)
本事務所及在營口遼陽奉天鐵嶺長春各站均可發賣聯絡船車票
兩輪船現均設有無綫電以期送信迅速而謀乘客之便利

南滿洲鐵道株式會社 大連埠頭事務所

日本郵船會社臨時船廣告 由大連埠頭起
竹島丸 二月十三日(陰正月十一日)往長崎門司神戶橫濱
高砂丸 二月十五日(陰正月十三日)往秦皇島
日本郵船會社代理店 三井洋行大連支店 電話(二一〇)(四六〇)
乘船票由本出張所自賣如有客請至本所購買

橫濱正金銀行 奉天支店 奉天城內四平街 電話十二
資本金四千八百萬圓
積金貳千[illegible]圓
總店 橫濱
支店 神戶 東京 長崎 大阪 倫敦 里昂 紐育 桑港 孟買 西雅尼 布哇 哈爾濱 香港 上海 長春 安東 北京 大連 旅順 營口 遼陽 天津 鐵嶺 濟南 漢口

本店 朝鮮京城南大門通
資本金壹千萬圓
朝鮮銀行奉天出張所 奉天小西關路北
電話 日五二一 長五二四 所長舍宅日長三一三
支店 出張所 東京、大阪、大連、安東縣、長春、平壤、仁川、大邱、元山、釜山、鎮南浦、群山、木浦、馬山、新義州、會寧、羅南
凡關於銀行普通各項事務本銀行咸可辦理而尤力求穩捷詳確以期無各銀界章而托並於中外各通商巨埠設有代理之處以便往來滙兌本銀行發行之鈔票無論何時皆日本銀行發行之兌換券相同而可日負按培與金幣朝鮮之目兌

東亞之情勢

●共和軍乘勝猛攻

四川北軍布陣 南溪大舉攻擊滇軍乘勢進逼 叙州方面偶有 大股土匪響應滇軍突來相救於是 形勢一變攻守換地北軍銳氣頓挫 方將退守瀘州 復遇曩日響應滇軍之劉存厚部 兵二團前來猛攻 潰敗逃竄其所乘 兵船數艘悉被擊沉 逃入瀘州者 僅八名耳南軍乘勝 入駐納溪縣自七日起進攻 瀘州北軍死守抗拒 至八日尚激戰不熄

●北軍在宜昌設立兵站

現在北軍開設兵站於宜昌並在 漢口設輸送本部

●熊秉三已抵漢口

熊鳳凰於十日由京抵漢 (以上漢口專電)

●雲貴軍進入湖南

雲貴軍現已進佔湖南省 鳳凰縣更進抵乾城縣及某處(電碼不明) 與民軍會同 擊退北軍聞雲貴軍內有苗民性甚 慓悍敢勇善戰北軍爲之大窘

●湘省之獨立亦不遠矣

湖南獨立久有是說未見實行然反對帝政派勢力日加民心益厭帝制恐不久必有 正式獨立之一日

●廣東省之叛兵及革黨

廣東省清遠縣駐有龍上將軍部兵現已叛亂響應滇軍頃由省垣派兵征勦又有革命黨在九龍鐵路河東車站(距省垣一里)聚衆 擾亂正在 派兵彈壓中

●政府擬請中立黨調和亂事

現在北京官場盛傳政府謀設法與滇黔共和軍妥協議和之說有云宜設 參議院於上海邀集各省名士以伍 廷芳 唐紹儀等之中立黨爲 中心的人物將現在帝制 共和 兩派間之爭執齊歸調停以維大局等語此說盛傳官場中 袁政府亦可謂窮計竭矣然此議恐難邀唐伍諸人之同意焉

●晉北蒙匪橫行無忌

前者出沒于晉北之蒙匪現轉赴張家口北方六十里之處橫行異常長城內外之各都邑因該匪何時來襲不可豫測異常恐慌

●馮國璋電請中止帝制

宣武上將軍馮國璋電請袁總統鑑于四圍之形勢迄于歐戰事畢斷然 中止帝制宣布中外以保大局云云

●擬派陳國祥赴黔宣慰

政府擬派 陳國祥充貴州宣慰使赴黔懷柔革軍

●美使署傳出之歸化蒙匪消息

九日美使署接得歸化城來電 蒙匪一時頗爲猖獗然已被官兵擊退該地秩序漸復美人 教堂被匪破壞教士之財產亦被刼奪唯未蒙危害云云 (以上北京專電)

●川省形勢日殆

成都反對 帝制熱日益熾烈 川省形勢已瀕危殆將軍陳宧無方對付已有 逃徙無踪之說駐紮成都第一師之內部未能一致頗形動搖

●獨立軍佔據瀘州

四川省瀘州確於六日爲獨立軍所佔據

●貴州軍管理湖南銀行

黃興所設湖南銀行已歸貴州軍管理

●會議對付滇事方法

日前袁總統召集文武大員開重要會議討議 對付滇事方法聞因懷柔政策無稍奏效決計用武力解決 (以上上海專電)

●嘉定火災之由來

四川嘉定城中於一月廿七日起火蓋係 雲南軍及川省叛軍之所爲城中北軍狼狽異常該城 遂被雲南軍佔據

●第三師駛抵重慶後之謀劃

討滇軍第三師全體駛 抵重慶其一部隊向瀘州前進又一部隊向自流井 納溪 隆昌 前進以籌劃克復叙州 (以上重慶來電)

歐洲大動亂

●路西達尼亞號之交涉解決

關于路西達尼亞號之美德交涉現因美國 政府之讓步和平解決

●德偵探在美境暴行

近來坎拿陀地方德國偵探之暴行頻起其勢將波及于美國各省紐約警察因之遂嚴警戒

●德軍過去及現在之實數

泰晤士報軍事記者報告過去十八個月間德軍之損失計二百六十萬人現在戰場者計有三百六十萬人另有 預備兵二百七十萬人

●法首相奉命赴羅馬尼

奧國威赫羅馬尼法國首相現向羅馬尼進發其使 命關係至重

●德領事違背中立罪判決

駐紮舊金山埠德國總領事違背中立已交美國審判官審理茲悉該德總領事副領事及七國總領事署員等均經判定爲有罪聞德領事之罪狀係擬破壞坎拿陀軍械廠實行其事的行動

●意德迄未宣戰之原因

意國對於德國迄未宣戰推其原因有二一係意國議會對于意皇僅賦與對奧一國宣戰之權限二係國內有主張中立者頗爲强硬政府若向德國宣戰則持中立論者有煽動民衆反對政府之虞

●希元帥擬辭陸軍大臣

英國希基那元帥擬辭陸軍大臣另就重要任務所有軍事命令均當由參謀總長魯巴特遜中將頒發至於陸軍大臣之遺缺大約推伯比氏充之

●德皇子在東戰場負傷

聞德皇第五皇子在東部戰場頭部及腿部均負重傷

●德軍方面之戰備消息

德皇駕坐奧國水雷艇視察達尼布河之防禦工事又德國馬根善將軍仍在尼西準備攻擊薩魯尼加又德國巨砲現在道經尼西運往南方

●德軍艦擱礁

德國大型軍艦在加的喀土海礁

●德軍在北海預備大戰

荷蘭消息云德國艦隊現擬在北海決一死戰正在豫備中 (以上倫敦來電)

●法相赴意之密因

法國首相普利安尼現向意國羅馬進發想此行令意國向德國宣戰

●比國不承認德國之要求

德國頃向比國要求單獨講和竟被拒絕 (以上舊金山來電)

大總統令

(二月十日)

▲策令

都肅政史莊蘊寬奏舊病復發懇請解職等語莊蘊寬准予免職此令

特任張元奇爲都肅政史此令

任命汪端闓爲參政院參政此令

徐鏡清加陸軍中將銜此令

任命胡璧城試署審計院審計官此令

都秉彪授爲陸軍步兵上校此令

海軍部奏請任命陳杜衡爲科長應照准此令

陸軍奏請將張齊華授爲陸軍步兵中校應照准此令

陸軍部奏准正黃旗滿洲都統江朝宗咨請以普銓補公中佐領應照准此令

陸軍部奏准鎮安右將軍督理黑龍江軍務朱慶瀾咨請以達崇阿補佐領應照准此令

▲策令

(二月十一日)

洮隆廷王濮池均給予三等文虎章此令

苗珍祥給予四等文虎章此令

田銘祥給予四等文虎章此令

黃國勛□壁□殿德□龔□灝王雲龍飽維翰胡煥劉鳳藻趙春霖趙源王□卿胡嘉驥陸待祥劉殿元于清均給予四等文虎章此令

烝洪壽給予五等文虎章此令

恭訥春王□祥吳隆福王瀾那厚源李濤高文豹王得勝王兆龍單文榮甯國宸吳廷輔劉金□于沛石毓琦陸炳鴻□啓斌劉榮王明魯湘王均王貴劉謙王夢松曾濱趙連貴均給予五等文虎章此令

任命萬光鈺兼充陝西第四混成旅旅長此令

任命賴景鴻爲陝西陸軍第四混成旅步兵第十一團團長劉希曾爲步兵第十二團團長此令

潘斯鑑加陸軍中將銜李雍授爲陸軍少將此令

朱瑞華加陸軍少將銜此令

呂煥章覃兆恩授爲陸軍步兵上校此令

馮添授爲陸軍步兵上校此令

國務卿奏假銓叙局詳稱遵核軍學編輯局薦任各員資格請予叙官等語孫雄徐鑒齡均授爲中大夫許造時揚巽陸形均授爲少大夫齊汝襄馮藩王桂生陳宗瀚楊玉有均授爲上士此令

國務卿奏據銓叙局詳稱遵核財政部所屬薦任各職並鹽務署薦任待遇各員資格請予叙官等語孫多禔謝廷麟俞家駒陳惟庚吳硒翼王國鐸吳用威熊賓俞人蔚王克均劉原道楊啓源均授爲中大夫俞家駒俞人蔚並加大夫銜歐本麟裴景元程樹許壽昌均授爲少大夫梁致廣授爲上士此令

參謀本部奏請任命楊陰棠爲陸軍第六混成旅參謀長周煜坤爲陸軍第十三混成旅參謀長應照准此令

陸軍部奏請任命藍彥爲陸軍第一師副官長應照准此令

專件

司法官考試令施行細則

第一條 司法官考試與文官高等考試同時舉行

第二條 依文官高等考試令第三條第一項第一二三款畢業學生之修習法律專科而應司法官考試者如非由中學校畢業其考驗中學校相當學力方法準用文官高等考試令施行細則第一之條規定但考驗之學科仍得以歷史地理法制經濟各學科爲限

第三條 應司法官考試者除應由司法部甄錄外考者自赴司法京報名外各其學校畢業學生仍準用文官高等考試令施行細則第五條之規定辦理

第四條 司法官考試第一第二第三第四各試每試各爲一場每場無論所試學科若干合定一總分數合四場分數平均計算平均分數滿六十分者爲及格六十分以上者爲中等七十分以上者爲優等八十分以上者爲最優等

第五條 司法官考試之口試仍以典試官襄校官三人以上之出席行之

第六條 各場分數由襄校官酌擬經典試官核定但口試分數以典試官襄校官之合意定之

第七條 本細則自公布日施行

本園開設 早 天津(大橋爲) 晚 金鳳彩 前成羅大孟 仙會 本園開設 天

民國要聞

陸使電請取消帝制

駐日陸公使對於帝政問題屢有電告聞近日另有一密電致中央請以國家統治爲前提卽熱心主張帝制諸公亦望暫時犧牲已見與海內明達之士共抒愛國熱忱平心商權則意見消而政爭自泯云云中央得電後尙未知作何計較也

雲南護國第一軍蔡總司令誓師詞

惟中華民國五年月日護國軍第一軍總司令蔡鍔謹率所部官兵全體以犧牲酒醴之儀敢昭告於皇天后土而誓師曰嗚呼天祚華胄肇造區夏治隆中古實官天下子氏始衰不率厥德朝覲訟獄化家爲國玉食萬方宅中無外丈夫如是可取而代狐鳴篝火不寇斯王人堯家禹殺伐用張亦有神奸眸睨神器狐媚孤寡患生肘腋天地大實于囊于橐誨盜致亂一邱之貉歲在辛亥蒼頭特起攘除舊污復我先矩易占無首禮運大同時々禹域天下爲公相彼關東群雄如堵本初擁衆遂爲盟主眷懷國難風雨漂搖百爾退聽誰則旁撓民懷其粒待澤孔殷彼昏弗恤苛政繁興封豕敢彊協以謀我彼昏曰諸何求弗可失我民依斲我國脈自我視聽天奪其魄帝制自爲在法必誅卓焚其臍煬所其顚時日曷喪天下共怒海內匈匈維一人故重足側目湮鬱待宣弈弈南疆爲天下先五百存田六千報越剡茲有衆而不克捷誰捍牧圉日維行者與子同仇不渝不舍嚴爾紀律服我方畧伐罪弔民義聞赫濯汝惟用命功懋懋賞違亦汝罰欽哉弗藐曉爾有衆爲國力勤念茲誓詞其克有勳

政府對於滇事延長之兩大憂患

政界友人談云政府近日熱心希望滇事或戰或和迅速了結蓋滇事延長實有兩大憂患存於其中（一）去歲對於五國勸告團之聲明以滇省雖因反對帝制而獨立然中央政府自料現有之兵力於六個月內自可平滇今若延長至六個月外則對於五國勸告團之再起質問實無詞可以自解未免惹起外交上之困難問題（二）征滇軍費日下已羅雀掘鼠竭蹶萬分若兩軍相持延久未決則値此歐戰未已外債途塞國內設種種方法以相籌措無一定之效驗可覩則無米之炊不特軍事因而坐困卽行政費用亦且因之無着故日來當局各人莫不存極大之憂患云

關於西南軍事之消息

聞政府對於貴州附亂之事極爲震怒已將張敬堯師長所統之第七師並湘省防營兼程進攻又晃縣被掠後亂軍卽已仍退黔境並未前進又現佔據貴陽者係爲戴戡統領滇軍三千名又護軍使劉顯世現已失踪風聞有被害之消息云 江西第六師長一部隊奉政府命急往湖南北洋第七師亦至漢口爲師長張景耀引率上月二十八日第二十六團先發三十日第二十七團全隊亦到同日砲兵二營輜重兵一中隊野砲二門山砲十六門亦到三十一日至正月一日第二十五旅及第二十八團亦到京漢鐵路臨時開行數次多借日清滬船怡和太古招商等局各輪船送至岳州再由民船輸送因上游水淺也駐紮江西之第六師第十一旅由旅長周文炳及同旅第二十一團第二十二團及機關槍隊一中隊到漢於去臘二十八日出向岳州與第三師交代第三師本由虎威將軍曹琨引率入湘分駐長沙岳州之間因滇乱起江西第六師及曹琨第三師同奉動員之令曹琨已率三大隊出發矣 湖北武昌設立雲南討伐隊本部以第七師長張景耀爲總司令官駐漢外人均贊政府征伐西南之迅速武昌軍事當局維持治安起見其防範亦甚周妥也 頃得京訊據某國使館傳聞廣西現勢亦有不穩之態度中央已接密報昨曾密派專員前往調查並聞九日府會議亦曾密議此事詳細情形外間無從深悉

獨立軍北進之片聞

某方面確息滇軍之攻陷叙州實因守叙軍隊皆係熊克武之部下舊兵忽爲內應是以如此要隘竟垂手而得此外川軍尙多係蔡鍔舊部下軍心頗不穩固故川省對於討滇計畫暗懷疑懼不敢放胆進行現聞滇軍攻川係分三路一軍由昭通出叙州一軍由畢節進窺瀘州一軍由遵義直達重慶除叙州已與川軍交綏瀘州遵義兩路滇軍亦正在士飽馬騰躍躍欲試之間而且遵義之軍係蔡親自督率在襲取重慶順下荊襄直搗武漢據爲根基之地然後會師北伐再造共和以發展全國民意云

清皇室關心亂事之滇重

自滇亂發生以來清室兩太妃十分懸心前曾召見世總長飭通函政府詢問一切大總統接閱該函卽交諭政事堂將滇亂情形及政府征討計畫詳細答覆矣茲聞兩太妃因閱刻下南北亂事中忽有宗社黨名目發現異常焦慮但滇事主張共和與宗社二字本不相容卽蒙匪之擾亂亦不過胡匪馬賊行爲未必遽有清室不肖子孫慫入其中作自取嫌疑之事聞日前特召某親貴垂詢此節並飭互相勉勵安分家居不可隨意出京濫交匪人以免奸人陷害傾覆皇室云云按宗社黨之名忽起忽落者數載於茲細按之全無一點實據而造此言者必出在有仇於清室之人無疑嗟嗟寡母孤兒可憐已亟而猶適偪處此豈不過刻虐矣乎

▲神州報已屬袁家矣（上海）

袁氏圖謀稱帝全恃二三宵小爲之鼓吹當籌安會發生後派人來滬辦理亞細亞報以期蠱惑人心但國民愛護共和與疾惡袁氏之心理異常眞切故該報出版以來銷路極不發達初猶銷售一二百份近則止二三十份而已袁政府以該報辦理未善徒耗公款不能得力聞神州日報經費竭蹶幾至不能支持乃派人運動收買以爲神州日報辦理頗久藉其舊招牌易樹新勢力現已完全交替汪瘦岑君業經去職接手者爲孫震東卽孫鐘河南人其主筆爲王用賓山西人向皆奔走于袁家之門現大加振作所謂洪憲年號字樣將行放大升于新聞之首而滇逆亂黨等名詞亦必滿紙皆是與亞細亞報造謠圖掩事實之電且同聲共調該報此次買收甚祕密恐國人聞知致演亞細亞報之炸彈案聞昨日有某茶房於醉後由屋瓦上扒至神州日報館內該館中人忽見此異男子無端闖入疑爲刺客大駭亟呼巡捕援助當被拘去今日詢悉知爲醉漢錯入人室毫無他意然該報中人心虛胆怯受驚已非細矣

▲雲南稅關洋員之調查（雲南）

雲南思茅蒙自騰越三稅關自軍事發生後卽已停辦所有該三稅關洋員均避于本國領事署內茲調查於下（一）思茅關稅務司（密吉）頭等幫辦（覃書）二等幫辦（羅範西）（依麟威）（克勒納）（鈴木騰藏）

（一）蒙自關稅務司（盧力基）二等幫辦（白禍格）三等幫辦（保德成）（威樂鼎）（馬榜）（甘博樂）四等幫辦（包安濟）

（一）騰越關稅務司（譚禮）頭等幫辦（好威樂）四等幫辦（周理）

▲廣東征滇軍出發紀事（廣東）

粵軍征 司令部左翼統將龍運乾日前出發隨行軍隊一營五百餘人赴南寧會同桂師籌畫方略龍使則遲二三日後布置妥協方能出發 征滇軍出發時各兵輪赴梧者除寶璧運艦外尙有江大江固及四艦淺水兵艦十餘艘開抵梧後因隆冬水涸巨大兵艦不能逕抵南寧無需用之必要除將淺水各輪拖運軍隊及留寶璧運艦駐泊蒼梧預備調遣外其餘江大等艦一律遣回又聞四江兵艦所以遣回之故係因軍用各品尙須陸續運載赴梧故日內卽須返省 兩省聯軍辦法曾經陸將軍擬定方略電告龍將軍表示贊同預行布置各事已先期派出鮑參謀赴邕協同籌畫一切頃聞龍鎮守使以前鋒軍隊卽日首途軍械子彈須隨同押運赴桂因於星期五日咨請龍將軍由軍械總分各局撥付軍用品二百餘箱撥運落船由先鋒李黃兩統領押解前往其餘軍衣帳幕及罐頭糧食馬匹等項卽由大隊押運隨後出發 龍鎮守使進日眞當籌畫進行方略以兩軍交鋒全賴槍炮犀利現擬除步兵三團工兵輜重各一營外另備炮兵一連開花炮六尊開花炮子母彈二十箱以作後勁惟此種開花炮身頗形笨重輸運爲難現已將機件炮身車輪先行拆卸屢匠包裹以利遄行 征滇軍出發後本省當道以軍糧一項需用最爲緊急已將接濟辦法電商桂省大吏在案頃聞陸將軍復電以西省米穀豐腴價廉省費軍用米石統由西省就近購辦以資直捷惟軍用茶磚及軍衣革履等項粵省採辦較廉請由粵省陸續運解以資接濟 征滇軍隊需用浩繁卽廣東軍隊出發預算非達一百萬元不可聞已電准中央先在國庫撥銀八十萬元不敷再由本省籌墊日前龍使已領到此項軍費矣 征滇粵軍司令部以隨征人員未敷支配又加派軍瑞生李明駿爲軍需員汪步雲爲軍械員李恒忠爲隨營文案李乃森爲副官其第一師部軍需長以龍椿彬充軍械科長以譚崐槐兼任 龍將軍頃有急電致陸將軍榮廷以粵省防務吃緊各處軍隊將領萬難抽調此次征滇軍事人材需用孔亟查貴部周司令耀山籍隸安南老於軍事夙諳將略擬請借調隨軍入滇以資得力如蒙允諾請飭該員挑選舊三營在邕聽候全師同赴前敵云云聞陸軍已有電回一切照辦惟周司令所部之軍餉械等項請由粵省擔任接濟龍將軍已復允照辦矣

關於西北軍事之消息

歸綏蒙匪之亂近經各路官軍分途勦辦茲正趕辦一切善後政策惟綏遠將軍潘榘楹前有縱匪之嫌疑政府曾特派員前往查辦嗣據報告縱匪情形尙屬可原且事後勦辦亦極爲得手並有某某要人之極力緩頰處分一節似已可望寬免卽或畧有處分亦或可不至更動云 又聞政府因蒙匪倡乱前撲後起日益蔓延西北地方漸呈不靖之象陝甘土匪猖獗堪虞該處爲回藏蒙雜居之地非有實地經驗名望素著大員難資鎭懾據某政客在府中與同人談話對於前淸新疆巡撫聯魁反復稱贊並云聯氏撫新多年成蹟卓著倘肯出爲幫忙足撑西北半壁想不日必將有人推舉以優禮相聘勉以重任矣

無形中停止籌備帝政事件

聞政府近日因征滇軍費無着日昃不遑異常焦灼故凡對于籌備帝政各事凡不費金錢者如各種禮節等表面上雖示進行之象而凡關于需用金錢各事則已無形中一律停止並聞前次所發付大典籌備處之欵亦擬取回作爲軍費之用云

熊鳳凰調和滇事

熊秉三到京之後對於滇省乱事頗主張和平解決與大總統所見畧同前已兩次通電蔡鍔勸以利害勸令取消獨立均有覆電聲明意見其原文不便探悉據聞蔡氏之言十分强硬有滇省獨立係出自軍民公意擁護共和不負初心政府如不實行打銷帝制不但無以服人心且無以對天下滇軍憤激欲戰未可軍拂其意云云又據某君報告謂蔡氏已提出條件若干條要求政府承認便可消獨立熊君以此種條件尙可磋商政府若能俯允所請從此不難漸趨於和平故刻下對於調和滇乱運動甚忙有敢於自任之意云並聞熊氏日內將有上海之行亦係爲調停云云

伍廷芳先生救國之言

舊歷四日旅滬廣潮兩幫紳商在寧波路廣肇公所舉行團拜以聯絡桑梓感情循舊例也群賢畢至少長咸集團拜禮畢伍廷芳先生首先以最單簡之言向衆演說曰今當舊歷新年方始請諸君同心協力一致維持此中華民國五年毋使全國人艱難創造之業爲一人所佔據以貽吾國民羞此卽吾所最希望于諸君者全座鼓掌如雷皆曰贊成先生之言贊成先生之言一班人士咸謂伍先生只此寥寥數語其救國之熱誠不啻和盤托出矣

官僚大抱不平

政府關於征滇軍費籌畫至再無法羅掘茲就官吏薪俸減成發給暫濟餉糈聞某官僚（名姑隱）談云袁總統箇人運動帝位我等無幸受此剝削將每月應得金錢藉鐽家奴之用心實不甘卽此可見官僚大抱不平云

龍振武將實授王爵

廣東振武上將軍龍濟光辭郡王銜中央未允所請已見明令茲悉新帝之意凡各地方官吏擁護中央著有功績者決定不吝厚賞如滇事平定所有參預軍事人員視其勳勞之大小一例封爵或進爵其有特別戰功者則當不次超擢以爲忠心事上者勸至於龍氏於今日大局尤有重要關係行當實授王爵非僅加銜已也故命令中有事業聲聞正未有艾之語聞卽新帝口授其以明令發表者係沿待遇黎王之例並欲使各軍人知所奮勉也

政府原擬對於報紙之三政策

政府見京多報紙反對帝制伸張民黨者甚多不能極端行干涉主義顧迭設對待方法原擬定爲以下三種（一）爲以金錢收買反對派之報紙爲政府所有（二）爲設法包買反對派報館每日所發出之報紙（三）爲設法禁止人民購閱此項報紙但此三種政策政府已次第施行均歸失敗將來是否另有他項對待方法容後探悉再誌

段芝泉不愧爲當世偉人

公府豐澤園自設征滇臨時軍務處以來袁大總統對於搜羅人才不遺餘力日前特飭王聘卿廕午樓兩君密保幹練軍事大員以備加入軍務處參預征滇會議聞王廕所保薦者共計上中少將六員其中以前陸軍總長建威上將軍段芝泉氏列首袁公閱悉後[illegible]卽飭某要人致意段氏[illegible]入軍務處參預重要會議以副總統殷殷求賢之至意惟段氏早視官途爲苦海故對此徵聘決不肯自踐前言特懇託某巨公代向袁大總統前竭力謝却仍以舊病不痊難以參預軍事會議致誤要政爲辭云云

時事小言（頑）

帝制之不可復行。在友邦則已二次警告。在人民則舉意反對。惟阿諛取榮者。亟亟焉謀進行。惟恐不及。是謂好人之所惡。惡人之所好。宜乎西南半壁。禍乱環生。近[illegible]於時局之阽危。欲從緩議。而駐日陸使。亦密電中止。政府諸公。苟非天下之大愚。鮮有知其不可而爲之者矣。吾將拭目俟之。

包米 小麥 白小豆 … 營口電報 十二日 五月限 … 爐銀換小洋 七五元七 … 豆餅 … 銀塊 … 金換洋 … 市銀換吉 …

小說

紅粉蝎磨（二十八）

吾們姐妹 看登特實非善良之輩 因彼時他的義父未死 他尚少有畏懼 不敢任意胡行 自多爾士死後 歡喜之極 加以家財由他使用 所以更是毫無拘束 外面所交的 皆是些個狐朋狗友 一個正人君子沒有 吾姐姐一想 如常跟他在一塊兒住 必定要受他的害的 遂趕緊的就和他分居另住了 他借着兄妹的名義 還常來望看看吾們 吾們也無法推辭 登特爲人 心浮氣躁 所交的沒有一個正經朋友 和他往來的狠多 內中和他頂好的一個人 名叫嗎師泥 二人的感情 尤爲不錯 吾聽他說和嗎師泥三字 忙接嘴道 吾們英國姓嗎師泥的人可很多 霞妹說的這個人 可不知道是和趣迦姑娘認得的不是 霞君道 那層吾倒不知道 吾就知道他在皇家大學堂肄過業 後來因品行不好 被學堂革出來的 吾道不錯 就是他 他和你姐姐有絕大的關係 這與在你姐々不是死了麼 吾也不管他是登特 他是嗎師泥 他們兩個人 一個人也不能叫他們跑 吾必要溯源竟委 辦他一個水落石出 霞君道 先生對于此事 如此之關心注意 先姐有知 于九泉之下 亦當感激先生之恩不忘 我道言重言重 我二人正在說話 忽聽外面叩門 我遂叫霞君 暫在內室閒坐 遂令底下人出去迎接 不一時進來一位少年女子 我抬頭一看 似曾相識 然而未敢冒認 仔細辨認 才想起來 遂向那女子問道 日前在愷音流域內相遇者 非卽女士麼 那女子含笑道 正是 我道女士今日惠然枉顧 有何見教 女子道 妾身此來 別無他意 不過偶至倫敦 借此一訪故人 我道鄙人與女士 不過有一面之識 何勞垂愛之深 我們相好的 有位女士名喚漪香 女士可曾認得 我說完這句話 隨卽定住眼睛看他 不想他臉上的顏色 絲毫不變 淡々的向我說道 我不認得那個漪香女士是誰 我看他那個光景 也未便唐突進言 遂聽那女子又道 先生還天天兒到館內去辦事去麼 我道天天去 女子道 先生到館內 必涉獵倫敦各報 彼惠佛蘭報中所載 奇姆斯福特之女人自戕案 先生看見了沒有 我道女士注意那個案件麼 我可也偶爾看了一眼 女子道 我于那個案子上 倒並沒有甚麼深意 不過借爲說話的材料兒 我聽他現在的話 和他日前到我那兒的那個舉動 知道他這個人 與翠英必有密切的關係 又恐爲杜雷案中之人物 遂笑問道 前者鄙人在愷音流域內之時 女士曾至旅店內去訪鄙人 謂翠英今已離倫敦他往 女士尚記得這句話不記得 女子聽我一問他這個話 臉上的顏色 不由驟然一變 我又接着說道 我自從倫敦回來 始終也沒見着翠英 他到是上那兒去了 女士與翠英 交情素密 必知之詳 願有以教我 女子笑道 翠英之行蹤 先生豈能不知 又何必絮絮問我 我道我因爲不知道 才殷殷請教 女子搖頭道 我並不認識翠英 爲如何之人 先生莫非在外邊 聽見有甚麼風聞麼 我道 人多疑心翠英與這旅館之自殺案有關係 我未敢實信 所以以此事相問 正在暢談 我忽想起一件事來 遂忙走到書房 從書箱找出一封信來 當時卽交于那個女子手內道 日前我方從愷音流域同來的時候兒 卽接到此信 信中並未具名 而言詞尤很離奇 實令人不解其故 女士看看 當必啞然失笑 女子接過一看 臉上仍復如常 淡淡向我說道 先生看信之後 諒必前去赴約了 果有何等關係之事 我笑道 黑爾頓街在那兒 我尚不知道這個地方兒 女士許知道罷 女子道 我在倫敦住的時候兒很少 先生還不知道哪 我更不知道啦 我又問道 尊寓現在何處 容日奉訪 女子道 妾居處無定 明日卽當動身 不敢枉駕啦 我道女士到那兒去哪 女子道 我到奇姆斯福特地方兒去 我笑道 是否爲這來旅館之事而往 女子不由一怔 說先生說的是甚麼話 我其逢來旅館之事 毫無關係 我見他怪我 遂卽向他謝過 女子亦卽起告辭 出其纖手與我握別 我見其指上 戴一極華美之鑽石戒指兒 彷彿係翠英之舊物 遂笑着向他說道 女士之戒指 怎麼這麼金光燦爛的 可以給我看看 以開眼界 女子聽我和他要戒指兒 不由面現驚惶之色 遂道不行不行 我看他不肯給我看 更斷定他和翠英有關係 遂直說道 翠英在倫敦之時 我常見他戴這個戒指兒來着 女子聽我這個話 不由作色道 先生說的話 是真的 是戲耍我 我道眞假二字 現在先無庸置辯 女士以眞思之則眞 以假思之則假 此事尙請女士自思 無庸問諸鄙人 女子亦未暇與我分辯 遂匆匆要走 我再四挽留 留之不住 遂慌々張張的走了

（未完）

廣告

○最新流行朝顏菊花栽培法の無料配布

信濃國下高井郡延德村擴花育種場にては多年蒐集の結果巨大なる珍花種類を特撰したる栽培秘法を詳しく記述寫眞圖入としたる名鑑を普及の爲め今回七千名を限り無代送呈す同好者は此際申込めば直に送り届くる旨通知ある

孝子奉母以韋廉士醫生

在中國之癆症甚多若均平計算每少每秒鐘殞亡一人一晝夜間共計殞命男女老幼須八萬六千四百人之多然而及早醫治可免生命之虞韋廉士大醫生紅色補丸已曾救治無數胸肺萎弱將成癆瘵者蓋是丸每服卽能生新紅稠濃有力之新血能補助肺部受損之處故癆症初起服之確有奇功能令身體强健故也請觀上海高昌廟滬軍營副官范繞先君之令堂事實范君來信云家慈久患癆症屢次服藥未得卓效及購服韋廉士大醫生紅色補丸半打服之竟然咳止症愈復以六瓶清導丸酬勞竇惠贈韋廉士紅色清導丸一瓶依法兼服數日之後飲食倍增漸臻康健今已轉弱爲强確信紅色補丸有補天之功清導丸具清導之效特頁尺素聊表謝忱

如閣下有患咳嗽吐血寒熱往來胸肺疼痛胃弱不消纖瘦陷於癆症請速購服韋廉士大醫生紅色補丸幸勿遲慢且是丸專治　瘋濕骨痛　腰背痠楚　胃口失調　少年斲傷　皮膚諸恙　對于婦科各症尤著靈驗凡經售西藥者均有出售或直向上海四川路九十六號韋廉士醫生藥局每一瓶英洋一元五角每六瓶英洋八元郵力在內

紅色補丸俾得脫離癆症

海軍人員由韋廉士紅色清導丸治愈大便閉結

應瑞軍艦停泊高昌廟該艦中有俞俊偉君來信云鄙人年來嘗患大便塞結諸多不便自服貴局韋廉士紅色清導丸之後卽覺大便有序腸胃清潔體氣愈見勝前爰書數語藉表微忱韋廉士紅色清導丸係天然潤腸利便之妙品專療大便閉結肝火上升肝經失調口臭積濁舌起厚苔面現紅瘰氣色暗滯鬱思如鬱處無從購買請寄郵票大洋六角至上海四川路九十六號韋廉士醫生藥局原班寄奉一瓶可也

韋廉士紅色清導丸
PINKETTES

體瘦之男女

加增十磅至三十磅堅固之肌肉者

不論男女凡身體瘦弱腦筋衰殘者有言云

余常服補身各物而身體未見肥胖爲何故歟因彼等消化機關腐敗已極無論所食如許各物不能消化一經腸胃卽成廢質如欲醫治須先使腸胃能受其養身之肥質轉運於血中至全身瘦弱處方能使骨瘦如柴者成爲豐潤肥胖之軀如欲達其目的須服首穀藥片其能重造新血長肉生精此藥爲各醫士所讚揚者每飯前或飯後服一枚則面色漸轉豐潤身體自能肥胖也

東三省首代理處

▲奉天、中西大藥房、大德生藥房、慶元永、歐美藥房、同仁藥房 ▲海城、華西藥房 ▲遼陽、天錫成號、▲鐵嶺長 ▲大連、華西藥房、德記藥房、天和藥房、華泰藥房、濟仁藥房 ▲新民府、天益長 ▲安東、東益增號、▲鳳凰城、西增盛 ▲鐵嶺、裕和盛 ▲公主嶺、三合公 ▲長春、興亞藥房、均泰號 ▲吉林、五洲大藥房 ▲哈爾濱、天發厚、世一堂 ▲開什河、大德生 ▲鄭家屯、寶善藥房 ▲營口、中西大藥房、益增號 ▲錦州、仁濟大藥房、▲四平街、泰西大藥房 ▲寧古塔、及各處大藥房洋貨店均有出售

每一瓶四十粒英洋一元五角每六瓶八元遠近郵費一概在內

上海博物院路十七號　中國總批發處　新順發洋行

英國倫敦 美國紐約　首穀藥局謹啓

南滿鐵路公司奉天市內營業所　電話［illegible］八番

本號開設在奉天大南門裏路西路北當舖兩　兌換洋圓銀兩各埠銀行鈔票

▲歐洲戰事講壇出版預告▼

[illegible]

本行除照一般銀行例辦理一切外尙注重各項事宜如左

一 所有辦理存欵務以親切叮嚀爲宗旨
一 放貸及匯兌事宜務主簡捷以餉顧主
一 凡放貸將各種公債票爲抵押者息率格外從廉
一 凡各種公債票照市價從優交易
一 兌換金銀小洋事宜照市價格外公道以廣招徠

中日合辦 正隆銀行

總行 大連大山通 安田善三郎 電話長六八一番

旅順鎮江町 同分行 電話長一一五番
營口元神街 同分行 電話長二一二番
奉天小西關 同分行 電話長日二五二番
長春東斜街 同分行 電話清一一七番
開原大街 同分行 電話長一六一〇番

奉天老萬德堂中外馳名

本堂開設在大西門裏路北經營藥業立案支號北京總號遵照部官考方驗藥批准立案民政部註冊

▲世傳參茸百效丸 此丸當治虛弱不足 [illegible] 每盒一元兩角大盒五元

▲秘製止咳一粒丹 此丹當治肺經虛弱 [illegible] 每付六角每封五元

▲祖門秘方參茸虎骨酒 此酒當治筋骨麻木 [illegible]

▲神效婦科補血丹 此丹當治婦女諸般 [illegible]

▲平胃安神化積丸 此丸當治男婦胃脘 [illegible]

▲濟坤兩儀龍金水 此水專以驗治 [illegible]

▲頂上虎骨熊油膏 此膏當貼筋骨麻木 [illegible] 每小貼三角每大貼五角

▲秘製五寶淋毒丹 此丹當治五淋白濁

◁各省寶藥處▷

[illegible]

山口運輸公司

啟者本公司鐵路代神戶設立有歷年年所代客轉運貨物均各糧石繼後北滿各地振興敝公司特於大連開設門面以及本站有支店祇因牛莊屯站櫃頗街內於遙遠以辦事往返不諸 君故現是此今在營口牛莊新開街重新設立門面至於各城運送物貨上下均近甚爲便當可易辦妥如蒙賜顧請爲面議

大連市監部通

支店出張所設在地　長春、公主嶺、四平街、開原、鐵嶺、奉天、遼陽、牛家屯、營口、旅順

左開各支店設在鐵道附近枝線

長春　公主嶺　四平街　開原

大學眼藥

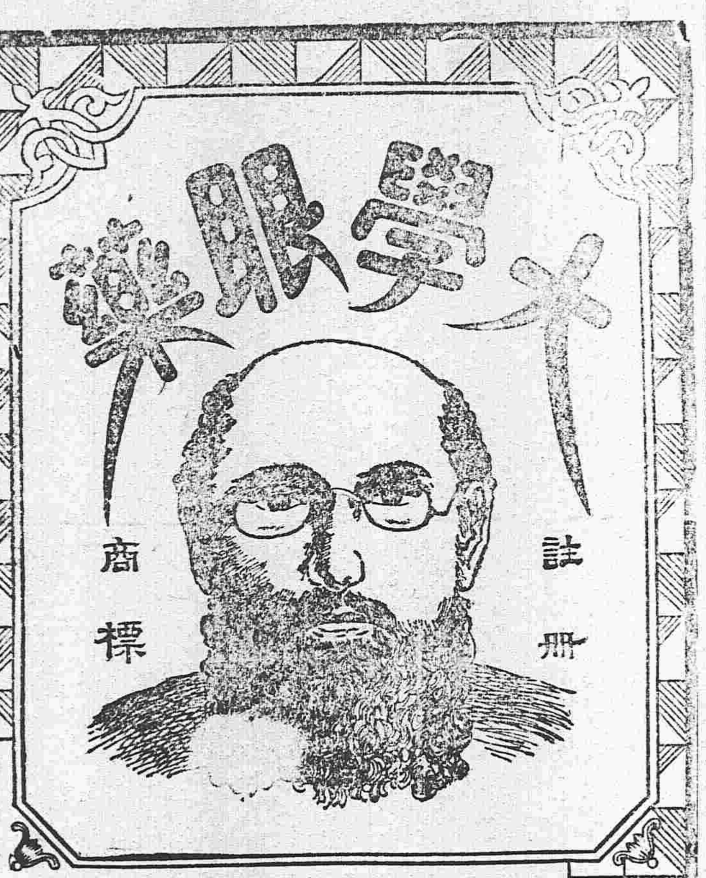

盾之爲用也、衝鋒破敵、能掩護勇士之體軀。
大學眼藥之功磨雲退翳、能保全眼部之健康。

各埠大葯房及洋貨舖均有代售

M牌 紅綠 橡皮膏

大阪唐物町四丁目飯田商店

治咳嗽之改良劑

呼吸器散 呼吸器丸

本劑備練選最上之清痰鎭嗽藥配製而成者雖氣嗓有何等之重症試服一週定可消盡痰唾鎭淨咳嗽立除胸隔之苦即奏安眠之效

罹下列之症者最奏奇效
苦於喘氣胸隔疼痛者
時時咳嗽不得安眠者
咳嗽吐痰痰內帶血者
喉音低啞不能作聲者
喉暴腫痛疼不堪者
氣痰唾頻吐不稍間斷者

一角 兩角 四角五分

大阪東京本舖 丹平商會藥房

全國到處販賣

仁丹偉效

●仁丹開胃補腸解悶常爽快精神
●仁丹治中暑傷寒頭暈吐瀉等症
●仁丹癒疲勞困憊增進體力記性
●仁丹補氣血清潔脈管轉危爲安

寰球無二　常備神藥

專治
▲中暑傷寒
▲水土不服
▲猝倒昏迷
▲頭痛目眩
▲癨亂吐瀉
▲食積不消
▲時行瘟疫
▲精神鬱結

●價目
●試服包　日金五錢
●小包　仝拾錢
●中包　仝廿五錢　添呈洋銀盤盒
●大包　仝五拾錢　添呈裝鏡擘盒

●听君一夕話　勝讀十年書

仁丹濟世救人天下普知
則一服仁丹勝戒多年身
鳴呼靈哉名高仁丹之譽

藥效顯然疫菌逃避
寰宇平靖靜以修身

▲人間伴侶　唯是有靈藥仁丹耳

照真

仁丹每三粒從此處跑出

九重香皂　芝蘭香皂　之本領

世界之良品種類固多然未見有價廉而物且美者惟敝店之芝蘭及九重香皂則蒙社會諸君已贊揚稱許廉價中之美品矣如問本品因何價廉若此而能製成亦有以也蓋本皂自發賣以來雖數十年亦皆按一日之標榜酌用原料之多寡兼洋意於衛生美容之方法及日新之學理究積年之經驗精造佳製故此出類拔萃而售以最低之價値遂致信用需額具各發展其製出之物品亦因之日見增加工資既可節儉原料採辦大宗亦較少數省費多多矣而且如裝飾香料等項凡無益於實用者盡皆却之始得達到中外愛用之目的若照其品質與西洋皂之一元上者比較以亦毫無差異其價格則不過僅收十分之一耳

本香皂不但於衛生及美容有益即於經濟而論之亦可爲最著者也

再者敝廠設有最新之機器用老練之技師監督無數之工匠其活動勢若手足至荷物之作成不知經幾次化學之試驗惟圖愛顧諸君之適意並希衛生美容之卓効

本皂自發賣以來日離尙淺然能超群之特色不第南北滿洲即俄境山僻之地亦無不聞知而各地已皆設有代售處矣

此以上所云即本皂良美之確實証據也

東三省總經理　奉天營口　寺庄洋行

今有奸商利徒仿造本品之形式僞造假品以欺魚目混珠希圖漁利如願各界賜顧諸君須認明封上註明之春元賑子局製造之芝蘭或九重香皂牌號購買庶不致誤

双美人洗臉粉

吾人洗滌皮膚毛髮普通皆使用香皂或洗臉粉
然就實驗而言之衆口一時推稱双美人洗臉粉

洗臉粉之有益于顏面毛髮身躰各部固已久爲人所熟知矣然尙有人所未能盡知之今悉陳于下第一可以敷于唇部即唇部常易皴裂殊當冬令嚴寒之際尤易乾皴故常用双美人洗臉粉敷之不特可防以上各弊復能常保鮮麗之紅色或頭部不爽快之時或身躰乏倦之時即以洗臉粉之濃液敷於頭部緩緩摩擦之自覺輕快實可謂于衛生修容二者兩無遺憾也

双美人　—洗臉粉

●洗滌汚垢營養皮膚
●防皮膚皴裂增光澤
●芳香馥郁爽快精神
●增長毛髮婉然添美

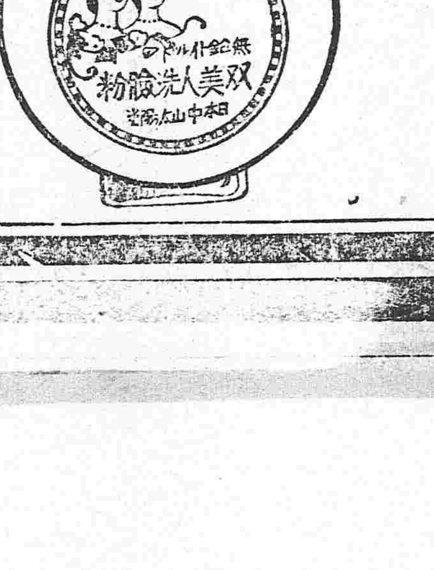

双美人牙粉　双美人香粉　總經理　奉天營口　寺庄洋行

辦事各項
發售各站車票
轉運鐵路貨物
保管倉庫貨物

匯票電匯
中國電話一九四號
日本電話四十八番

紙不捷便有向該處匯兌者請移玉

印刷所　上海法租界　華商印書館

總發行所　大連奧町二丁目　泰東日報社

▲本報編輯部啟事

舊歷新年已過各埠訪稿仍未按日遞到未免有負職務自今伊始還祈逐日將訪稿郵寄不勝切盼之至。

東三省新聞

▲奉天▼

●段上將軍亦痛斥聯邦說

段上將軍自接到馮朱兩將軍痛斥聯邦說之要電後深表贊同昨已電京陳明贊同馮朱兩將軍之意見謂馮朱兩將軍公忠體國實所欽佩並力陳聯邦說之謬妄慷慨激昂其原電不在馮朱之下云（切）

●誌張師長奉令晉京之眞因

陸軍二十七師師長張雨亭奉政府來電於九日乘早車晉京業誌本報茲據軍署傳出確息熱河都統因防匪不力擬即撤換查張師長精于軍事頗能勝任是以不允其辭去並擬將二十七師軍隊改編兩混成旅以一旅撥歸熱河一旅留駐奉省需款如何晉京磋商云（祿）

●密電嚴緝亂黨

上將軍行署頃奉統率辦事處密電據偵探報告近來遁逃海外黨人藉口變更國體問題紛紛乘輪返國潛匿內地乘機窃發並查此次回華黨人因見於歷次破獲均由於携帶委任狀及黨証等物敗露此次改變方針用密授口令及一種普通之物加以特別暗記以爲黨中標識等情前來除分行外相應密電轉飭所屬軍警一體嚴行偵緝以彌黨患云（平）

●吉林敢死隊過奉

鎮安上將軍段香岩氏前由二十七八兩師內選拔敢死隊二百餘名業經晉京茲聞吉林鎮安左將軍孟曙村由該省挑選二百四十名當派第一旅二團二營營長王樹棠排長王玉山督率於日昨由吉乘坐瀋車來奉謁見段將軍即於是日換車西上云（祿）

●恢復鑛務監督處之確聞

東三省前曾設有鑛務監督處嗣因節省經費遂將該處裁撤併入財政廳兼理頃據公署人云現在當局秉承中央意旨仍擬恢復監督處特設專員督辦刻已決定大約日內即可施行其督辦一席聞現充本溪湖煤鐵公司王總辦大有希望云（平）

●洮遼商埠局長易人

遼源洮南自指定商埠以來現已數月所有應行組織手續迄未就緒段香岩兼按以丁茲雜居實行之際未便久事宕延是以將朱伯侖局長調省另委別差遺缺派公署諮議官錢佑嵐前往承乏故錢君現已奉委北上矣（壹）

●司法部奏獎東三省法官

司法部去歲屢次派員赴東省考查司法事宜江次長又親來東省視察現在對於東省各地法廳著有成績人員均已奏明獎給該部獎章以示鼓勵其餘各省法官聞亦有給獎之說（切）

●公署會議要政

段香岩軍使迭招諸當道會議關於目今應行整飭要政再四磋商聞已公同議決如下（一）事未平奉省人心不無惶惑宜速派得力講員分頭宣講以資維繫而免動搖（二）中日雜居業已實行所有警政爲維持內外機關亟應妥爲整理力除從前窳敗（三）亂黨到處勾通胡匪倡乱雖已通令防勦仍須始終不怠以弭隱患（四）教育爲立國基礎近來士氣囂張動招外侮宜嚴加整理確定教育方針（五）奉省地大物博而實業每因上下財政困難卒未振興未免利權外溢宜力爲籌款提倡毋使暴棄（壹）

●恢復自治之計畫

段兼按使以中日條約施行前一切制度有應力求完善刻已商請政府恢復各屬自治俾官紳協力維持地方事務現已通飭各屬調查從前自治經費及一切規模訂於六月間舉辦云（進）

●方道尹報告拿獲乱黨

使署據東邊道尹方梅生詳據安東知事程守初報告准日本偵探在該埠大通客棧拿獲乱黨張其衡一名並在機關處所搜得快槍十二枝子彈一千粒現正研審餘黨訊結續陳用特先行詳報段軍使除行令交涉特派員署長專函鳴謝安埠日領外並批覆從嚴訊究毋得枉縱是爲至要云（有）

●添設洮南商埠交涉員

洮南商埠現已著手開辦中央外交總長陸子興擬於日內呈請在該埠添設外交特派員一人以資承辦中外交涉並聞該部參事王景岐君頗有希望云（切）

●改組林務分處近訊

中央農商部附設林務處專管全國森林事務其處長一職薦任金邦平次長兼攝分行各省巡按在案故頃准金處長咨商到署所有奉吉黑三省林務亟宜組織分處卽以原有之局長改委處長等情因之段香岩兼按刻正招集各局長籌商改組手續云（壹）

●司令部開軍事會議

二十七師以濱省叛亂勢甚猖獗又兼本年駐防各縣軍隊應行如何分配均宜趕速磋商以資進行聞十一號在陸軍辦公處會議直至下午二旬鐘各旅團營之重要軍官始行散去（吉）

●運到現洋

東三省官銀號以現洋缺乏倘有兌換不足通融是以派該號司事赴天津運來大宗現洋六十六箱聞每箱約計千餘元云（祿）

●冠蓋往來

吉林鎮安左將軍派王參謀官於日前來奉晉京測量局測繪課課長趙某於十日赴京陸軍二十八師第二十八團史團長於十一日回防前黑龍江統領馬瑞祿奉電召於十一日赴京吉林煙酒公賣局總辦孫汝勛於日前來奉赴京（祿）

●淸丈消息一束

官地淸丈局長金崎生以西路新委所長溫文辦理淸丈未能奏效又兼進款漸少以故金局長頗不滿意段按使亦有所聞擬卽撤換遺缺以分奉知事王某接充云東路淸丈行局局長查富機以新年已過勘丈自應進行已派編員十餘名開往金崎生局長以今年預算東路應勘丈完竣之地以西安東豐兩縣爲率金崎生局長以西豐所丈地畝准于三月中旬報竣所有經手人員除成績較優派往東路淸丈外並擬由省局加派數員云隨餘伍田因從前經手人員弊竇甚多畝數尙有盈餘故金局長擬由局另派公員覆丈以期核實云（吉）

●規定管理火場章程

省城人烟稠密易肇火災而各警對於火場向無管理定章以致臨時秩序凌亂警察廳長有鑒及此查照本地情形規定管理火場章程十條詳請省公署核准聞于日昨通飭各分署傳示各商民一体知照云（平）

●示諭更名納費

官地淸丈局金崎生局長以各屬編員此次丈放內務府官田及浮多各地畝其丈單發後佃民不無分異或無力繳價轉兌者如不予以更名未免阻其交價之迅速現已詳准上峯凡有此等更名者一律于正價外每畝納洋五分當通令各丈員曉示一体知照云（平）

●陸軍審判處長委定

鎮安上將軍段香岩氏以本省所屬之陸防各軍營事務旣極紛繁而軍官軍士尤爲屢顧倘有違法行爲經人民控告概行交付軍法課審理實不足以昭愼重而期迅速故飭令軍需課長程昌恒氏組織一陸軍審判處所有處內法官監獄官書記官錄事司法警長等士等缺額業由程氏手定章程禀明奉准開辦至處長一席聞已委定該課長充任矣（有）

●偵探厄運

我國于偵探學一門素欠講求業此者多係流氓及下等社會心目中只知金錢于他人之屈直概置不顧以故栽贓誣告時有所聞段將軍有鑒于此特訂罰章隨時派親信人員偵探倘查有違法情事卽依軍法處罰云（進）

●警察分所開課有期

瀋陽縣趙寅生知事刻爲養成警士起見擬在東關設立警察教練分所由四路選擢警士百人入所練習以六個月爲畢業派往各分駐所充當巡長其所長一席已委定黑龍江將軍行署執事員徐孝寧充任該氏前曾在大連日本警察練習頗有經驗云（進）

●愼選村長之通飭

段香岩兼按以各屬村長責任甚重如助同警團緝捕黨匪嚴禁烟賭以及關于演警遞傳力爲開導愚民俾資鎮靜全賴鄉長其職守與古之亭長鄉正名異而實同現値改選之期故通令東邊洮昌遼瀋道尹飭屬一律愼選公正鄉民充任以重要務云（壹）

●魯局長遄返

開原孫家臺徵收稅捐局長魯侯東自法庫調任開邑後對于捐務之整頓任勞任怨不憚艱辛故迭經上峰派員調查無不報告其辦理之認眞故其他局長更效如奕棋而魯則以本省人士旣之與援又不運動竟得安于職守近因補徵施行車戶多有不納除將爲首反抗者送縣嚴懲外于日前解欵來省面謁張淸孫廳長請示一切于昨晚乘瀋車北返云（有）

▲海城▼

●警務調查員來署

奉天警務處委派張旭東君來海調查警察事宜於月之十日蒞中區驗視各警兵操法想中區警士久經訓練操法嫻熟當不至爲調查員所訾議焉

▲營口▼

●提倡糖業

黑龍江呼蘭縣製糖廠廠長鄭敦慈君爲振興糖業堵絕漏卮起見擬在本埠籌設一製糖分廠以資推廣前因限於經費未能實行茲已籌備完竣定在埠內擇一相當地點以便部署一切從事開辦云

●歿後優榮

本埠第三區警察署警長陳仁敏前夕積勞病故該署長念其平素勤奮面請警長施予體邺當蒙慨給小洋十元該署長乃破囊買就大好棺衾以備殯殮日昨午前九鐘時移櫬於天津寄骨祠警察廳督察長張君爲矜邺已死之警長並激勵在職之長警起見特行率領各署署長署員巡官等前往祭奠藉示悼惜云

▲牛莊▼

●恭送旗傘

駐牛右路巡防馬一營左哨哨官房書生及哨長王潤軒二君因本境胡匪擾害不辭勞瘁日夜攻勦鋤西第四鄉衆民感激無似當選舉代表購製旗傘於日前敬送來牛以表該軍除匪安民之德政云

●防守地面

牛鎭附近遼河陰歷年終恐有胡匪乘隙竄擾經海城警察事務所預備防兵抽警編練遊擊隊二十二名陸續派至牛鎭寓居周家舖子胡家舖子二處以資防守云

▲蓋平▼

●傳諭禁賭

本月三號係陰歷新年正月元旦社會積習慶賀歲首賭要金錢警察署乃於是日飭派長警沿街逐戶傳諭查禁賭博如敢故違定行嚴重懲處自傳諭後而各商民均行遵守無或賭耍以此覘之蓋邑庶可安然獲福矣

▲大連▼

●紀元節舉行拜賀禮

本月十一號爲日本紀元節大連民政署奉中村都督之命於是循例受賀由上午八時齊集大內署長九時出廳受賀九時至十一時間受各國領事及其他各官紳之參賀云

●都督定期來連

旅順中村都督因有要公預定本月十二日上午乘列車由旅來連事畢擬同日乘晚車回府云

▲黑山▼

●師長過境

陸軍二十七師師長張雨亭氏於本月九日由奉起程赴京經過黑山縣打虎山站本縣警察所長穆君祝三率全境各警官赴站躬親迎迓以示敬意並聞穆所長直送至溝帮子而返

▲義縣▼

●會議禁賭

前淸時代每屆新年正月老幼不分同坐共賭以爲玩樂至民國成立舊歷新正此風不絕現爲君憲年間又在舊歲正月縣民人等仍然以賭爲事日昨縣知事韓子舟君警務長李雨周君與科長查民綱君會議睹風之害若不嚴禁恐多事端遂卽派警查拿云

▲錦縣▼

●審檢廳奉文開辦

錦縣行政公署日前奉到高等廳來文內云所有日人雜居地點通營口岸應設審檢廳籌備處以資辦理中日交涉以淸訟端錦縣爲日人雜居地點載在條約應卽設立審檢廳籌備處以淸訟端委派李某爲錦縣審檢廳廳長開辦日昨到錦仍寓從前審判廳院內聞不日卽行開廳視事云

●工會取銷

錦縣工務會日前奉上峰指令所有全省工務會一律取銷以資撙節欵項該會正會長倪君化芹奉文後卽將該會事務辦理淸楚連該會戳記一併於日昨呈繳縣公署呈請轉詳云

▲鐵嶺▼

●陸軍禁賭

駐鐵陸軍百零五團營長梁幹卿此次舊歷新正恐官兵出外偸賭或有假名設局除派委員訪查外商同警察所長蘇耀庭轉知所屬區所長警嗣後無論在商家民宅遇有官軍在場或有假名設局者統希一體拏禁並一面告知以便重懲云

▲開原▼

●飭知文官考試期限

縣公署奉巡按使飭知奉政事堂電飭內開文官考試擬於六月舉行亟應規定期限文官甄錄試報名截止於四月二十五日爲限高等考試報名截止於五月二十日爲限其甄錄考試細則俟規定後再行示知等因章知事奉飭後卽示諭知曉云

▲孫家臺▼

●教育得人

開原全境不下五百餘屯所設學校計二百多所教育所長李君聯五係奉天優級師範卒業自充任所長以來興學設校不遺餘力每逢派委各校長員無不以學品兼優者往任各路學務專員每逢下鄉查學無論道途遠近交通便利與否均屬堅忍耐勞善應其職開原教育之振興實緣教育得人之所致

▲洮南▼

●日員來洮

前數日間有日本官員來洮屬地方調查一切現寓日本休公館內訪聞欵爲參謀官某君軍醫官某君獸醫官某君等人云

▲長春▼

●慶賀紀元

月之十一日爲日本紀元節南滿小學校以及各機關人員早有預備居時齊集日本領事署舉行拜賀禮式云

●保護日人游歷

吉林交涉署飭知長春縣茲有日人（中村精）（松尾八百藏）（横山多藏）（牛島國五郎）（日方武市）（日比信吉）（後藏親吹）七人赴東三省及蒙古等處游歷均有護照應於到境時照約妥爲保護並將出入境日期查報備案云

●鎭守使慶協弄璋

第一混成旅裴鎭守使新歷元旦日得有弄璋之喜各界人士咸往致賀鎭守使備酒筵酬酢所有禮物一概璧回且勉勵各員務以時勢爲念不得因虛文末節而廢公務云

▲吉林▼

●延歷登記

按不動產登記規則第二十六條登記衙門自當事人聲請之日起應于三日內辦理完竣但有特別情事時得延長至五日撥之法理已無再得延長之可言乃近來各鄉農戶以及城關商民前往審判廳登記者日益繁多至登記之証據動月或一月尙有未能領得者因之訂立契約証明權利頗受影響故外間煩言嘖嘖大有不願前往登記之勢云（吉）

●各埠銀行及糧食行市　二月十二日

奉天

大豆	二元〇二
豆餅	一元四〇
紅小豆	
花小豆	一元二六
小米	一元六〇
高粱米	一元六〇
洋麵	三元六〇
燒酒	三元九〇
現銀	十吊四〇
加色	二十文
站人洋	二十六元五
北龍洋	二十六元〇

●正金銀行奉天支店

日本一貫	九十圓五
香港實 賣	一〇八圓五〇
買	九十一圓四〇
金票 賣	九十一圓四〇
買	一二圓四〇

●奉天錢業公所

羌帖 舊月底附五日 / 舊五月十五日附

鈔換洋	
大豆	二元五〇
豆餅	三元四八
豆油	二元二〇
高粱	二元〇八
芝麻	三元一〇
紅小豆	
期大豆 二月限	三元四五
三月限	三元五五
現銀加色	
鈔票換爐銀	
羌帖換爐銀	八錢九一
金換小洋	五錢七六
鈔換小洋	
豆油	一〇元六二
小米	四元五七
高粱	三元五四

●長春電報

天氣豫報

▲舒蘭▼

●募捐建築校舍　舒蘭縣三區小城子地方縣立第四國民小學校校舍腐敗不堪操場院落又未設置因陋就簡甚不雅觀擬欲建築房屋又無款可籌且全縣學款又係額定之數不準超越預算日前東區學董張子經赴舒校監視期考就便勸募義捐富有莊君子卓出爲贊助首先認捐該區區官亦竭力提倡近聞欵已募齊俟春天開凍即購置材料興工建築云

▲黑龍江▼

●警佐委人　龍江道尹日前詳稱青岡縣境內之興化鎮地居衝要住戶稠雜擬在該鎮設立警察分所以資保衛其分所應設警佐兼充分所所長非有警學學識素能辦事者不足整理茲查有留學日本東京警監學校畢業生劉仲山辦事穩慎堪以派委已由按署准如所請矣

●稅卡被搶　財政廳長唐宗愈詳稱海倫縣征收局長鍾祺電稱蓮花鎮稅卡日前午後晚八鐘時被匪搶去江錢二千餘吊小洋一百餘元容縣署飭警嚴緝因該縣兵力單弱擒獲需時日昨專文詳請朱按使通飭所屬協同緝捕毋令倖逃以昭儆戒而重賦稅云

●擬訂辦理煙酒公賣考成條例　煙酒公賣迄今已有五月前以奉吉變通征費辦法之影響致本省公賣滯遲進行現由朱按使改訂簡章由各徵收局暫行代征通行在案昨省垣煙酒事務局以此事關係國家財政自非嚴訂條例不足以昭激勸而示懲戒故特會同財政廳擬訂征收局辦理煙酒公賣考成條例十條爲本省單行規則暫行試用云

●五路賦稅督察員出發　江省財政廳長唐宗愈氏擬設五路賦稅督察並擬訂賦稅督察章程節經先後詳奉財政部批准並詳報按署批准在案查各路督察員係爲考核賦稅利弊及糾正征收方法而設關係至爲重要亟應遴派富有經驗爲守兼優人員以勵進行而資整理茲經唐廳長委任魯宗藩爲第一區督察員王振鐸爲第二區督察員田雨霖爲第三區督察員顧孟養爲第四區督察員柴樹勳爲第五區督察員聞各員接到委任後業已分途調查矣

●知事被查　木蘭縣監獄辦理不甚完備經高等審判廳監獄調查員查出種種弊端當經報告該廳復由該廳轉詳按署分別懲辦聞日昨已飭綏蘭道于道尹迅速派員據實查覆以憑核奪云

▲來函▼

大主筆先生鑒　貴報載巡官伏法言論刧後仍充職務等情實屬訪聞之誤查陶振祥因虧欠官欵於年前十一月撤差嚴加追欵避匿不面將其保人關玉福送縣押追并飭傳陶振祥到案乃陶振祥竟入賊幫飭警嚴緝未獲於洪憲元年一月陶振祥在西南道封車被西路區官帶警打下槍馬又追至青堆子屯衆截擊打傷陶匪腿部而逃正飭警查拿間被憲兵將陶匪拿獲送由軍法課訊明確係撤差後始行搶刧已處死刑即此實情可見前報之誤請爲更正是禱此頌

撰祺　瀋陽縣鎮鄉警察事務所

▲奉天▼

●褒揚節婦　城西四方臺村陳某之妻劉氏于歸三載遽失所天是時劉年僅二十一歲節操冰霜柏舟矢志鄉黨咸稱許之現在該氏已六十有八經士紳君代爲稟請瀋陽縣旌表業蒙批准不日轉詳核辦云(平)

●又出搶案　大西邊門外窰坑住戶康姓近二年來稍有積蓄前晚夜半時突來胡匪五名持槍入室將康某及家人數口一併用繩綑縛並以布被矇蓋其面嚴行敲打一面搜掠財物約值洋二百八十餘元搶畢飛奔而逃迨經事主報知該管警所派警追緝然爲時已久匪已杳如黃鶴矣(平)

●找回逃婦　大東關住有郭姓婦年屆花信貌僅中姿性淫蕩殊甚不安于室乘夜逃跑未得如意昨又背夫逃走行至地埠地方即被其家人尾追弋獲帶打無算歸即以小車拉往家中詎該婦覥不知恥痛哭不已觀者嘆絕(吉)

●拉落車夫　城南五十餘里某屯農民何秀岩日昨駕三套馬車來城售賣秫楷歸時行抵南塔左近不知因何外套之馬驚逸馳往南弁車夫未能御住致被摔落軋傷右腿幸經行路人幫見當將大車攔住該車夫追至遂稱謝而返(祿)

●凌虐前子　小西關子孫堂前胡同住戶楊萬芝于早年納城南某屯劉氏女過門以來夫妻甚歡洽詎劉氏不幸亡故遺子四歲無人照料繼娶孀婦年已半老每視前子爲眼中釘乘楊萬芝外出屢次凌虐啼哭之聲慘不忍聞戲曲中所演蘆花計彷彿似之矣

●吸煙被逮　戒煙功令早經森嚴而一般黑籍中人始終如故大西關利昇隆胡同寓有張幹忱者素日嗜煙終未戒除昨十一日晚間九鐘餘正在後屋吞雲吐霧適就近巡警聞味偵知越牆而入當場亦獲帶交警署罰辦云(祿)

●欺屯老二　有秦良玉者城南某屯人年已不惑惟來省尚係初次入城後邀遊各熱鬧區域如入山陰道上左顧右盼應接不暇昨至九門外玉紅堂見雛妓小翠子大施輕薄被小翠子之領家張老四瞥見怒氣上升又視秦某爲屯老二遂出口漫罵已而竟將秦某之頰數下秦某抱頭鼠竄而去(古)

●處女生子　小西關回回營住戶趙志誠以開設飲食店爲業年已知命膝下猶虛只有一女乳名小鴨年可十七八歲甚乎平而情竇大開與其同院呂姓子通姦日久珠胎暗結腹大如鼓現經其父母知之乃將該女送至城家日昨產一子体甚偉壯售洋六十元而該女猶自稱室女焉(古)

●自投羅網　昨十一日上午小南門某警所因各警值班在外屋中僅有數人睡覺突來小偸乘間潛入欲行偸竊被某警士知覺當即抓獲送交該署罰辦此非自投羅網而何(祿)

●圖姦未遂　城西楊家屯住有張樂亭者年逾半百淫心不死因見其已嫁外甥女李杜氏姿容美麗遂設計引誘時常往送衣服現洋布匹途其妙計詎該氏貞潔自守不允其請並將張某痛罵不休嗣往乃姪張永寬勸始行了事(吉)

●一女兩字　大西關下頭住戶杜某生有一女年將及笄于客歲秋間憑媒許與城南蘇家屯張姓爲室尚未過禮而杜某不知因何變計又將其女許與北關于姓之子爲媳現被張某聞知日昨來省在法院起訴不知將來如何判斷也(平)

●庸醫誤治　北關橫街有醫生馮某者山左人岐黃之術本未精求不過僅讀湯頭歌訣藥性賦而已日前有鄰近常姓小兒患時症延馮診治馮竟誤認風火投以犀角牛黃種種涼藥一劑之後立即殞命常姓爲兒心切非要求馮醫償命不可現在馮醫被逼無奈刻正託人調停甘願出錢以了此事但不知常姓家能否允許耳(平)

●好賭喪　城南李某自元旦進城賀年寄居其姊丈孫仲達家不分晝夜隨同其姊丈及同院蔡姓婦往大井沿後某姓家賭錢五日共輸出三百餘元李某新病甫痊用力過度更兼疼錢心切遂染重病姊氏急遣人僱車送回鬧已于日內一命嗚呼好賭者可以鑒矣(進)

●幾遭焚如　大東關大悲菴前某姓院內積有秫楷一垛伊家小孩于晚間在院燃放爆燈火落柴上立時火發大起當爲家人瞥見潑水撲滅始免火災按鞭炮早經警廳出示禁但禁者自禁放者自放並不聞有所拘罰令出不行其何能使人民信仰耶(進)

●肇和案之判結(上海)　上海肇和軍艦肇事案已經裁決昨由海軍部及高等軍事裁判處會同奏明判結緣由其摺文如下

奏爲會同覆審肇和案內各員生等分別議擬判結恭摺仰祈　聖鑒事竊去年肇和軍艦被襲案內見習生黎鉅鏐等及前艦長黃鳴球等先後兩次解京均由臣部奏請　派員覆訊歷奉　批令派傳良佐周肇祥前往會同審訊呈報核辦此令各等因欽遵在案即由臣良佐臣肇祥會同臣部所派參事吳振南視察鄭寶菁副官梁志科長孫必振林國賡羅之彥等組織軍法會審兩次推鞫案情經已明瞭擬爲分別判結日昭允查民國四年十二月五日亂黨撲襲肇和軍艦時該艦見習生黎鉅鏐付紀棠二人係於十二月四日請假上岸至五日尚未回艦均在上海大安棧住宿陳作梅係於十二月一日向南京原籍至五日正在孟嘉莊家料忙歷查皆有確證又查該生等之僞委任狀三紙係在肇和艦中由匪人所遺之箱內檢出並非由該生等身內收獲且事後均係自行投到是該生等當時並未與亂事前必不知情已可證明其情似屬可原惟核各僞狀內何以偏有該生等之名雖係彼等素常無與陳可鈞個人結合情事致有此狀發生但結合個人與結合亂黨迥異按之陸軍刑事條例並無正條可引祇得比照該條例第一百零二條第二項違背職守而結社集會之規定酌處以五等有期徒刑三月並扣算已押期前肇和艦長黃鳴球當該艦被襲時聞信赶回中途被亂黨邀截拘禁於漁陽里內雖迭經總司令處交涉營救公堂派員指查屬實然身爲一艦之司令官於戒嚴地域無故不就守地竟至全艦失守實屬辱職擬依該條例第四十二條第二項處斷惟該前艦長是日由艦登岸係屬個人並無率帶隊兵如該條文所規定者擬于原罪上酌減一等處以三等有期徒刑四年魚雷正王大煜雖於肇亂時更換衣服避在電燈艙內而詳核案情確爲躲避亂黨免被拘迫起見尚非有意欺詐圖避危險況於此次亂事所有該管艦內魚雷部分均能保全未被脅用且當更換衣服時即作信報告總司令處俾得準備一切現在我缺海軍總司令李鼎新第一次電報爲憑其心跡尤可證明擬判無罪航海副楊砥中當時雖被脅迫未能與之抗拒惟於亂黨逃時尚知督同士兵奮迅救火力圖撲滅情節不無可原擬照原判依該條例第七十三條第二項處以五等有期徒刑六月並准宣告緩刑二個月以上各節經臣等再三研鞫詳核案情尚無遁飾再查陸軍條例第一百零五條軍官犯之刑之罪應否剝奪官職須隨案聲敘由該部或該管最高級長官呈請核定施行等語此案除前肇和艦長黃鳴球業于去年十二月十五日奉　令褫職奪官外其航海副楊砥中曾給一等獎章應否奪官並獎章統候　批令遵辦所有會同覆審肇和案內各員生等分別議擬判結緣由是否有當謹恭摺具陳伏乞　皇上聖鑒訓示再此摺係由臣部主稿會同臣良佐臣肇祥合併聲明謹　奏　政事堂奉　批令准如所擬分別執行楊砥中並著褫奪海軍少校原官暨所得獎章歸案辦理此令

●移屍誣告　城南某村孫鴻盤早欠同鄉韓某洋欸二百番言明日利二分借至十箇月清還詎屆期抗不履行屢討無償奈雇一村媪住宿孫家坐索致爲孫某不願渠之幼兒適當時疾斃孫移屍　門斃而作姥嚇死伊惜不給欠洋且須洋五十番償伊兒之命經以被徐誣賴不允來城提起誣告未悉此案將來如何結果耳(有)

●理直終伸　有錦太者遼陽人因王寶連欠伊債務在該縣地方審判廳起訴經法官訊明欠債屬實並據王供有田房財產可抵斷令償還判決在案詎王因認識某律師爲之架唆控起控告於高等審判廳該廳左袒王某將干判爲否認錦則不宜索討等情因此錦服復行上告大理院昨聞文書撤消原判照王之自白爲有効駁令再審云(有)

●慘無人道　墮胎罪載在新刑律縱婦女無知而昂然七尺軀要不可不奉爲炯戒小南關二道崗子迤東汪姓少婦因夫君恆在外經商與某奸好懷有身孕日前誕降經乃翁秘密遣人投諸萬泉河畔任令狗彘吞噬似此有傷人道在汪媳之舅固可謂善全家室而不知已違反法律矣(壹)

●飛賭宜禁　舊歷正月間一般庸夫俗子無所事事乃沿慣習在曲巷及小通行胡同以銅圓相飛擲賭博錢文兩頭距離三丈許挖有能容銅幣二小坑名曰擲抗輸贏葉鉅聞每日有負洋三元餘者以一介幼稚竟被大亡賴子以飛賭攫去該錢爲家督日者胡覺熟視之若無睹也(壹)

●飛蛾投火　小西邊門裡范百川因臨街開設兩替鋪利無算遂將結識之附近土娼謝小蛾子以貲二百納爲造室魚水懽好無與倫比即嫡庶亦相得益彰與之鄰居者方共嘆爲納寵如范家洵絕無僅有詎知外間稱贊未終而范妾突于日前因煤油燈倒壞火綫油燃竟燒得昏不知人其時夫則外出未返其大婦在院中西廂房韓宅迨至入屋赶爲喊救以水撲滅而小星逾日即死昨已浮厝荒郊可爲好人不長壽一嘆(壹)

▲海城▼

●諭禁聚賭　舊歷年關商民休息不無賭博情事茲已逾六七日商行舊例正月六日交開市之期照常營業不得任意嬉遊縣公署當飭警察事務所傳諭居民住戶禁止賭博俾各安正業是以各街市閭巷賭風遂絕

●禁辦秧歌　舊歷新年人民習慣多以辦秧歌會爲由招集市井無賴鑼鼓喧天沿街歌舞名爲慶賀實則勒索錢並令觀者塡滿街衢男女混雜殊非雅觀茲經警察事務所先事嚴禁以清閭閻而敦風化云

▲大連▼

●撫順煤銷路見廣　撫順煤近來銷路日見推廣去年四月一號起至十二月末日止此九箇月中只計輸出煤斛總額七十九萬二千九百噸近來又與東清鐵道當局訂約販賣該煤礦之較途日益進步大有一日千里之勢云

●買辦又做瘟大頭　有妓女紫雲者曾在大連西崗十八號賣淫經怡和買辦某十靑與高某爲之贖身不料該妓自由後同渥度日又與郭某姘識熱度甚高前日搭榊丸來連住悅來棧因房飯無着向舊好嬲　靑借洋百　詛係作回南川資殊該妓上船後即將館□交與郭某訂與郭某來日在營口相會郭某爲北人故知其事者咸謂某十靑爲大頭云

▲牛莊▼

●市況蕭條　本鎭自被水災後人民貧苦已極加以胡匪擾害官兵防匪商民力薄餉難籌又兼該捐譯販設廠施粥等各項鉅欵人民不堪負担以至年終景況甚形蕭條商家倒閉者不可勝數大商尙可支持小販無不受累街面金融緊迫糧食缺乏之有牧民之責者果何以善其後也

▲蓋平▼

●商號荒閉　鼓樓下路西福昌棧蝦米莊開設有年而資本微薄未獲餘利客歲販賣山貨虧累若干以致債臺高築刻値市面金融吃緊無力支持故于本月荒閉矣

▲黑山▼

●巡官獲賭　黑山警察中區第三分駐所巡官王化民以時屆舊歷新年民間習以賭爲道遣該巡官奉命嚴加搜查至八號偵悉該所管界孔屯孔家外家設有賭局帶警當場獲賭犯杜鳳合等四名並賭具一併解所備文送署按名罰辦云

▲錦縣▼

●糧價暴漲　本邑東鄉一帶去歲雖屬被水沖刷災區暨廣而紅糧一項尙不至十分缺乏此次舊歷年關已過初六日集市上有糧車二十餘輛一般奸商囤積居奇以致諸色糧石因之暴漲從前紅糧每斗八吊左右今竟將紅糧漲至九吊八百有餘欲保全災區民命者盍速籌焉

▲鐵嶺▼

●病死逆旅　南門外三道街素稱繁盛之地舊歷正月初九日據警區報告該街某夥房寓有外鄉人年少儀者年約十七八歲于今晨因病殞命經該區轉詳警察事務所至如何檢驗俟訪再誌

▲開原▼

●實業學校招生　本邑實業學校擬招農商兩科各一級以養成實業人材爲宗旨三年畢業擇於陰歷正月二十五日考試入校云

●警察捉賭被毆　邑屬馬千總台屯住戶趙環設賭漁利習以爲常時屆陰年新正趙某開場聚賭窩無顧忌適被該屯分駐所巡官高彰偵悉帶警捉捕該將某逞橫拒捕使賭徒春某等持槍逞兇致將某警士左脇扎傷旋將賭犯一併拘案法辦云

▲孫家臺▼

●會長蒞驛　開原商務會會長羅君品堂爲本城之大商本城辦理會務多完善向爲衆商所信仰今羅君與保衛團辦事員馬紫紅君來驛謁見稅捐局局長督錫三氏彼此同申契訊且有關行之政務刻尚在旋即乘原來轎車返旆云

▲遼源▼

●親查賭博　本邑靖鳴岐知事因現値舊歷年節俗傳不禁賭博以致街市三五成群任意玩耍難免鬬毆等事故昨七號即舊歷正月五日帶法警數名親自查街行經聚花街南見有搖六門骰寶者數起立即飭警打散以禁賭博云

●提升巡記　遼源警察事務所僱員吳江濤君人品方正適公事認眞辦理現値劉春甲所長飭委第二區巡記以示鼓勵云

▲洮南▼

●稽查失職　洮邑警務局稽查某君自任差以來勾通賭棍到處設賭希圖漁利如該稽查者不惟不能淸理地面而且擾害地面謂之失職誰曰不宜

●窩留賊盜　洮邑有窩賊伙另二家久爲各界所聞知一爲亨泰棧一爲天義棧其東家係土棍出身與匪人暗通聲氣如有偸牛盜馬者卽來該棧變賣該棧東只圖分肥不顧名譽實與地方治安大有妨碍望有緝捕之責者曷加查察也可

▲黑龍江▼

●尊守法律　省垣信來永執事王某日前在三等娼窰買得靑雲堂金寶爲妾立有字據共身價錢六千吊先交三千吊下餘待從良後如數交清王某昨聞朱按使飭令警廳出示禁止人民重婚王本有原配之妻自知違犯重婚罪恐後被官署查出按例嚴罰故遂奔往靑雲堂向金寶聲明拒絕從此作爲無效前交之錢分文不追立索兩方互立字據立時焚毀云

批示

▲巡按使署批示▼

原具稟人張東和　既據一再稟請候仰梨樹縣知事迅速偵訊明確秉公核辦具報勿再延展滋累此批稟抄發

原具稟人夏正清　具稟各情是否屬實仰瀋陽縣知事速即查明核辦具報此批副稟發

▲瀋陽縣署批示▼

具稟人徐國福　既據村正副証明爲實姑准銷除仰將舊領送驗此批

具稟人李向春　既據所具切結姑准查冊照更仰卽赶緊照交國課此批結存

具稟人徐世勛　稟悉准起科該圖計地八畝六分餘仰卽措交地價小洋元二十四元八角五分送署以憑發照仰于交價時補具村正副押結備案此批

演　小雲仙　名角　部線絨破城　茶園

本報招募分館代派處廣告

啓者本報自出版以來展經數年之久而言論純正事實精詳已爲遠近各界民所知無不欲購閱本報以廣見聞也故今本報擬欲再爲擴充館爲特將現未設立分館代派處之各地另行招募經理員并代派處藉以便利購者之地均得易爲購閱分有熱心公益願代提倡本報欲任下列之各地分館經理或代派處能先自出就近如實承保者請即通函或親來本館面訂一切可也茲將未設分館代派處各縣開列於左

北京　五常縣　義州　金州　復州　寬甸縣　奉化縣　呼蘭
甯古塔　阿什河　興京　輯安縣　臨江縣　盤山縣　柳河縣　彰武縣
康平縣　懷德縣　洮南府　西安縣　安圖縣　撫松縣　鎮東縣　開通縣
靖安縣　長白府　安廣縣　輝南縣

本報營業部啓

奉天

藤田洋行

鐵器機器材料
五金雜貨俱全

本店東華門大街電話二二四
支店鐘樓南大街電話二一四

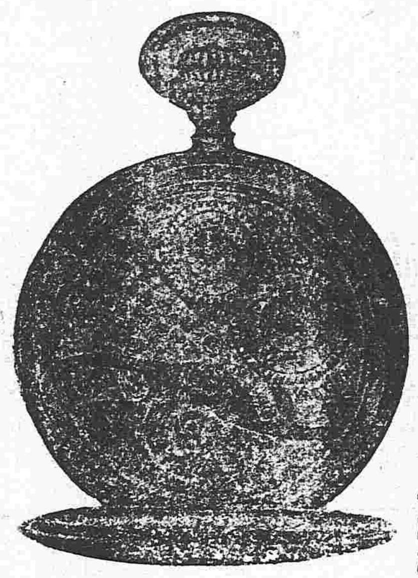

金銀鐘表寶石
首飾高等雜貨

恭頌安東縣程監督用人得當左區官
除暴安良

安東第六區區官向以地方人充任遇事諸多規循地方要政鮮克舉行程監督洞悉其弊決意改革即委左東閣君接替斯職左君素諳警務精通日語自莅事以來是事求是不辭勞怨排解民事明瞭如神訓練警士晝夜巡察克盡厥職以致惡豪斂跡良善安堵烟賭各犯聞風潛逃皆我監督區官之賜也六區地當要衝會有韓人鄭仁華串通日人抗繳捐款經左君親臨日警所嚴重交涉卒得圓滿之結果民等無可酬報登諸報端表微忱云

安東縣第六區各牌保董紳民等公啓

中日合辦信託公司新張廣告

謹啓者本公司開設在奉天小西關茂林賓館院內專以**代客辦理動產不動產之信託**並**儲金會之組織、運輸費之墊付**以及**貸欵、兌換各國貨幣**諸大端爲營業如蒙賜顧仰請駕臨本公司當面核議**所有費用格外克己**並且於**受託事件定期完竣**無或致誤恐未週知特此公佈

官准

株式會社 瀋陽保信公司啓

電話 日本長六七〇號 中華分局一〇一號

註冊商標

新發明 新案特許三五三八六號

桃牌頂上優品
橡皮靴鞋底出售

奉盛公司
（康武靴廠）

奉天煤炭同業組合

撫順塊煤 煙台爐煤 發售
奉天小西門外南大什字街路東 寶榮公司 電話日二一五番 中五十五號

本溪湖塊煤 煤燋 發售
奉天鐵道附屬地 大昌煤局 電話日二〇九番 中二百四十二號

牛心台無煙煤 發售
奉天西塔大街路北 三有公司 電話日二四三番 中二百號

撫順塊煤 煙台爐煤 發售
奉天小西關大街路北 公益公司 電話日五四四番 中七十號

昌新公司總理高子白爲登廣告事因敝人有他事外出將本公司籌備進行一切事宜均委託於張振卿世錫五二君辦理此後凡有與本公司交易接洽等事請直向該總經理張君等面議此外若有他人假借本公司名義無論何串未經張君等面許本公司概不承認特此告白

大南關西二道崗子　昌新公司駐奉事務所

歐美直接輸入

新到

美國熊牌底皮。鳳凰牌底皮。美國亮漆皮。黑黃金漆皮。各色羊皮。德國雙人靴油

各色皮革。做靴鞋材料一概俱全

大連市信濃町四十五号地
春日延太郎商店
電話五九四番 振替大連七四二番

大連伊勢町五十七号地
春日支店
電話一五二四番

東三醫院廣告

啓者本院自設立以來十載於茲凡來診療者無不審慎用事考察病源一經治療藥受病除而蒙各界之信任得以日漸發達茲緣舊址房宇狹窄不足以酬諸君子玉雅特於日前遷移於舊址之北首道西洋井胡同面東大門內如蒙光顧請移玉趾可也特此聲明以免相左

節季已至時候變遷舊疾罹淋之人當逆朝夕作寒多有犯症者惟治淋丸一藥靈効卓著服之若能治淋疾即愈并能防舊病未發如欲購着藥者認明商標到處設有代售舖若無代售處可直函知舖務必將藥即交郵局寄去郵費分文不取

奉天鐘樓南大街路東　長春城內
村井延壽堂大藥房

獅子牙粉

齒牙與疾病之關係

齒牙之良否與人生之健康關係殊鉅此已久爲一般人士所共認矣近頃復有有名之齒科醫士關於齒牙之應嚴守衛生特發表最警切之報告殊足發吾人之深省茲特略述于下

一　有某君罹不眠之症纏綿至十七年之久溯其病原據云實由于三枚之病齒引起云云

二　復有某君罹眼疾多年不愈據病者之自陳其始亦由於齒牙不良所致

三　此外尚有某婦人罹精神病甚劇醫藥罔效據醫士之報告其原因亦多由於齒牙有疾之故云云

觀以上三者之實例可知齒牙最宜嚴重衛生由此亦可以恍然矣諸君其有注意於齒牙之疾病者尚祈速用此最優美高尚之獅子牙粉必克保齒牙之健康預防一切齒疾緣此粉實足爲保齒之良品尚諸君勤用不怠即足獲一身之幸福也

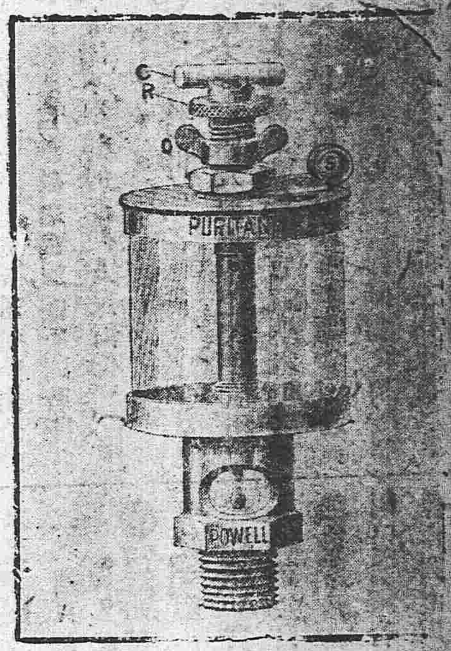

（油壺）本器爲最良之厚玻璃所製用法簡單因其價格低廉故注油器中用之者最廣也

各種機器並工業應用器具直接輸入

美國 鴻恩公司

大連市大山通六十一號地 電話一千十八番

俄商秋林洋行

啓者本行由哈爾濱分設在奉**鼓樓北大街**路東歷有年矣所有貨物**零售批發**並揀定貨均可靠宜今特由本國運到各種**頂上毛氈**大哈拉毛泥**青口絨**斜文布機布羢哈**色印花**布地毯布及鐵頭食物各色洋酒**頂上香濱**地圖草套**白蘭地**仙酒**布合斜子布**所用物品無一不備新到**眞正美人牙粉羅鍋香皂**雜色香皂各樣各水蜜油洗臉具**五金鐵器**開整製杖裁縫機器木匠應用器具俱全留聲機千里鏡西式皮靴皮鞋廚房木鉄傢具並有頂上小**皮**底皮漆皮套靴雜色漆油各種**紙煙**各樣磁器**花素茶呼杯盤**一概俱全其餘各種貨物不及備載新中外紳商加備垂青一切價目無不格外克已恐未週知特此佈告

芝蘇　中國電話二百九十二號